

CONSEJO DISTRITAL ELECTORAL No. XVIII
CON CABECERA EN TLALNEPANTLA
ACTA DE LA SESIÓN ORDINARIA No. 1
DE FECHA 23 DE DICIEMBRE DE 2014



En el Municipio de Tlalnepantla Estado de México, Cabecera del Distrito Electoral No. XVIII, siendo las 11:06 horas del día 23 de diciembre de 2014, reunidos en el local que ocupan las oficinas de este Consejo Distrital Electoral, sito en Av. Presidente Juárez No. 17 2º Piso, Col. Centro de la propia localidad, los C.C. Alejandra Jiménez Hernández y Fabián Esteban Ortiz Cabrera, en su carácter de Presidenta y Secretario respectivamente; las Consejeras y Consejeros Electorales C.C. Leticia Guereca Ramírez, María Victoria Ávila Pichardo, Claudia Hernández Flores, Augurio Hernández Jiménez, René de la Rosa Sánchez y Juan Raúl Ramírez Solorio; así como los Representantes de los Partidos Políticos C.C. Raúl Osorio Eusebio Representante Propietario del Partido Acción Nacional, Carlos Salvador Cuellar Zermeno Representante Suplente del Partido Revolucionario Institucional, Manuel Ponce Alcántara Representante Suplente del Partido de la Revolución Democrática, Carlos García Maya Representante Propietario del Partido del Trabajo, José Jaime Amador Rubio Representante Propietario del Partido Verde Ecologista de México, Hilda Sofía Rojas García Representante Suplente del Partido Nueva Alianza, y Gabriela Valdepeñas González Representante Propietaria de Morena; de conformidad con los artículos 210 y 213 fracción I del Código Electoral del Estado de México y para dar cumplimiento a lo dispuesto en el artículo 23 inciso J) de la Ley General de Partidos Políticos; el Código Electoral del Estado de México en sus artículos 60, 207 fracciones VI y VIII, 208, 210 segundo párrafo, 211, 213 fracción I y 227; así como los artículos 7 fracción II, 8 fracción I, 12 fracción I y 13 del Reglamento de Sesiones de los Consejos Distritales y Municipales del Instituto Electoral del Estado de México, aprobado por el Consejo General en su sesión extraordinaria del día 18 de diciembre de 2014; el Manual de Procedimientos para el Registro de Representantes de Partidos Políticos y Candidatos Independientes ante los Órganos del Instituto Electoral del Estado de México aprobado por el Consejo General mediante su Acuerdo N°. IEEM/CG/42/2014, en sesión extraordinaria celebrada el día 23 de septiembre de 2014; y el artículo 28 fracción II de la Normatividad de Responsabilidades de los Servidores Públicos Electorales del Instituto Electoral del Estado de México, se procede a hacer constar lo siguiente:—

Haciendo uso de la palabra la presidenta del Consejo instruye al Secretario dar lectura al primer punto del orden del día, manifestando el Secretario que el primer punto del orden del día corresponde a: Lista de asistencia y la existencia de quórum legal.

La Presidenta instruye al Secretario para que de lectura a la lista de presentes y proceda a informar al Consejo si existe quórum para continuar con el desarrollo de la sesión.



En uso de la palabra el Secretario manifestó: Señora Presidenta, de conformidad con el artículo 211 del Código Electoral del Estado de México, que establece que: "Para que los Consejos Distritales puedan sesionar, es necesario que estén presentes la mayoría de sus miembros, entre los que deberá estar el Presidente o, en su ausencia, el Secretario", así como los artículos 6 fracción XII, 7 fracción IV y 9 fracción V del Reglamento de Sesiones de los Consejos Distritales y Municipales del Instituto Electoral del Estado de México, me permito informar a usted que están presentes 05 Consejeras y Consejeros Electorales Propietarios, 03 Representantes de Partidos Políticos Propietarios, 02 Representantes de Partidos Políticos Suplentes, y el de la voz. Por lo que es procedente declarar la existencia de quórum legal.

En uso de la palabra la Presidenta del Consejo manifestó: En virtud de que existe quórum legal, se procede legalmente a dar inicio a la Sesión Ordinaria No. 1 del Consejo Distrital Electoral No. XVIII, Tlalnepantla, siendo las 11 con 14 minutos del día 23 de diciembre de 2014, acto seguido la Presidenta del Consejo indica al Secretario dar lectura al siguiente punto del orden del día.

El Secretario manifiesta que el siguiente punto del orden del día corresponde a: **Toma de protesta a Integrantes del Consejo Distrital Electoral.**

En uso de la palabra la Presidenta del Consejo manifestó: Señoras y Señores integrantes de este Consejo, en este momento se procede a tomar la Protesta de Ley a los Consejeros y Consejeros Electorales designados por el Consejo General ante este Consejo Distrital Electoral, los cuales se identifican con el nombramiento que les expide el Instituto Electoral del Estado de México, asimismo los Representantes de los Partidos Políticos, acreditados ante este Consejo Distrital Electoral. Acto seguido el Presidente procede a tomar protesta de ley en los siguientes términos: C. María Victoria Ávila Richardo Consejera Electoral Propietaria, C.C. Carlos Salvador Cuellar Zermeno Representante Suplente del Partido Revolucionario Institucional y la C. Hilda Sofia Rojas Garcia Representante Suplente del Partido Político Nueva Alianza, han sido acreditados ante este Consejo Distrital Electoral, para vigilar la observancia del Código Electoral del Estado de México, de los acuerdos que emita el Consejo General, e intervenir en la organización, desarrollo y vigilancia de la elección, a través de la cual se elegirá a Diputados y miembros de los Ayuntamientos del Estado de México; por lo que pregunto a ustedes: ¿Protestan guardar y hacer guardar la Constitución Política de los Estados Unidos Mexicanos, la Constitución Política del Estado Libre y Soberano de México, las leyes que de una y otra emanan y desempeñar leal y patrióticamente los deberes de su encargo? A lo que los integrantes acreditados contestaron: Si protesto. Si no lo hicieron así, que la Nación y el Estado de México se los demande. Les pido a los presentes por favor tomar asiento.

Para continuar con el desarrollo de esta sesión, la Presidenta solicita al Secretario dar lectura al siguiente punto del orden del día.

Handwritten signatures and marks at the bottom of the page, including a large circular stamp on the left and several signatures on the right, some with party abbreviations like P.R.I. and P.V.E.H.

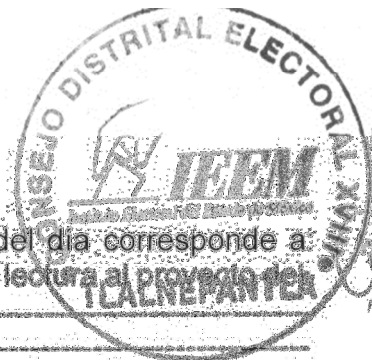

El Secretario manifiesta que el siguiente punto del orden del día corresponde a Lectura y aprobación del orden del día, acto seguido se da lectura al proyecto de

ORDEN DEL DÍA

1. Lista de Presentes y Declaración de Quorum.
2. Toma de protesta a Integrantes del Consejo Distrital Electoral.
3. Lectura y Aprobación, en su caso del Orden del Día.
4. Informe y entrega de un ejemplar del Reglamento de Sesiones de los Consejos Distritales y Municipales del Instituto Electoral del Estado de México, aprobado por el Consejo General en su Sesión Extraordinaria del 18 de Diciembre de 2014.
5. Informe sobre la Acreditación de Representantes de los Partidos Políticos, ante el Consejo Distrital Electoral.
6. Informe sobre el Convenio General de Coordinación celebrado entre el Instituto Nacional Electoral y el Instituto Electoral del Estado de México, para el desarrollo de las elecciones federales y local en el Estado de México.
7. Informe sobre el Acuerdo No. IEEM/CG/77/2014 del Consejo General del Instituto Electoral del Estado de México mediante el cual se expidió la Convocatoria dirigida a los ciudadanos y ciudadanas del Estado de México, interesados en postularse como Candidatos y Candidatas Independientes a los cargos de Diputados por el Principio de Mayoría Relativa, a la LIX Legislatura del Estado de México para el ejercicio Constitucional comprendido del 5 de septiembre de 2015 al 4 de septiembre de 2018, y miembros de los Ayuntamientos, por el Principio de Mayoría Relativa, que conforman el Estado de México, para el periodo constitucional comprendido del 1 de enero de 2016 al 31 de diciembre de 2018, en las elecciones que se llevarán a cabo el 7 de junio; y en su caso, Informe sobre la recepción de escritos de manifestación de intención de postularse como candidatos independientes a Diputados por el Principio de Mayoría Relativa, ante el Consejo Distrital.
8. Informe sobre la recepción en el Consejo Distrital de solicitudes de ciudadanos mexicanos interesados en participar como Observadores Electorales, cursos impartidos y expedientes remitidos al Consejo Local o Distrital del INE correspondiente.
9. Informe de actividades de la Junta Distrital del mes de Noviembre.
10. Informe de Actividades del Consejo Distrital del mes de Noviembre, discusión y aprobación en su caso.
11. Presentación oportuna de la manifestación de bienes por alta.
12. Asuntos Generales.
13. Clausura de la sesión.

La Presidenta del Consejo instruye al Secretario a someter a votación el orden del día.

En uso de la palabra el Secretario manifestó: Señoras y señores Consejeras y Consejeros, someto a su consideración el orden del día, por favor quienes estén por su aprobación, sirvanse manifestarlo levantando la mano, acto seguido el Secretario informa que el orden del día ha sido aprobado por unanimidad.

[Handwritten signatures and initials at the bottom of the page, including "PRI" and "D.A."]



La Presidenta del Consejo indica al Secretario dar lectura al siguiente punto del orden del día.-----

El Secretario manifiesta que el siguiente punto del orden del día corresponde a: **Informe y entrega de un ejemplar del Reglamento de Sesiones de los Consejos Distritales y Municipales del Instituto Electoral del Estado de México, aprobado por el Consejo General en su Sesión extraordinaria del 18 de diciembre de 2014.**-----

La Presidenta del Consejo instruye al Secretario para que de lectura al Informe correspondiente, por lo que en uso de la palabra el Secretario tuvo a bien manifestar lo siguiente: Señoras y señores integrantes de este Consejo me permito informar a ustedes que en sesión extraordinaria celebrada el pasado 18 de diciembre de 2014, el Consejo General del Instituto Electoral del Estado de México aprobó el Reglamento de Sesiones de los Consejos Distritales y Municipales del Instituto Electoral del Estado de México mediante su Acuerdo N°. IEEM/CG/82/2014. Dicho Reglamento tiene por objeto regular y establecer con precisión las reglas de preparación, instalación y desarrollo de las sesiones de los Consejos Distritales y Municipales del Instituto, así como las atribuciones y las facultades de los integrantes de los propios Consejos. Es la primera vez que los Consejos Distritales y Municipales del Instituto cuentan con un instrumento de esta naturaleza que sin demérito de la facultad de los representantes de los partidos políticos de participar en la preparación, desarrollo y vigilancia del proceso electoral, y sin menoscabo del ejercicio de la libertad de expresión, permitirá fortalecer el desarrollo de los trabajos de éstos órganos colegiados que son parte fundamental del proceso electoral. Cabe advertir que en cumplimiento al artículo transitorio segundo del Acuerdo N°. IEEM/CG/82/2014 del Consejo General, el cual ordenó que el reglamento de Sesiones al que nos referimos entrara en vigor a partir de la fecha de su aprobación, para la sesión ordinaria de este Consejo Distrital ya estamos acatando y aplicando en sus términos el Reglamento de mérito.-----

En uso de la palabra la Presidenta del Consejo menciona que siendo las 11 horas con 26 minutos se integra a la mesa del Consejo el C. Juan Raúl Ramírez Solorio Consejero Propietario.-----

La Presidenta del Consejo indica al Secretario dar lectura al siguiente punto del orden del día.-----

El Secretario manifiesta que el siguiente punto del orden del día corresponde a: **Informe sobre la acreditación de representantes de los partidos políticos, ante el Consejo Distrital Electoral.**-----

La Presidenta del Consejo instruye al Secretario para que de lectura al Informe correspondiente, en uso de la palabra el Secretario manifestó: En cumplimiento a lo mandado en los artículos 23 inciso j) de la Ley General de Partidos Políticos; 208 fracción III y 227 párrafo primero, del Código Electoral del Estado de México, los partidos políticos tienen derecho a nombrar representantes ante los órganos del

17/12/14
9 p.m.

Thi. d. l. Ba. I

Jur. I
IUEM

pin

Mat. Car. I
P.R.D.

4
D.A.

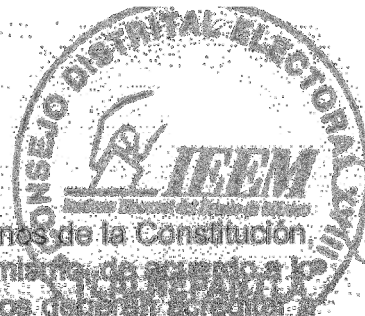

Instituto o de los Organismos Públicos Locales, en los términos de la Constitución, las constituciones locales y demás legislación aplicable. Asimismo, de acuerdo a lo dispuesto por el artículo 227 del CFEEM, los partidos políticos deberán acreditar a sus representantes ante los órganos electorales dentro de los 30 días siguientes a la fecha de la sesión de instalación del Consejo del que se trate, o en su caso, de la sesión del Consejo General en que se apruebe su registro. Vencido este plazo, los partidos políticos que no hayan acreditado a sus representantes no formarán parte del Consejo del que se trate, durante el Proceso Electoral". En razón de lo anterior, se informa que en cumplimiento a lo establecido por el Manual de Procedimientos para el Registro de Representantes de Partidos Políticos y Candidatos Independientes ante los Órganos del Instituto Electoral del Estado de México, numeral 1.5 y, una vez que la sesión de instalación de este órgano electoral se celebró el día 10 de noviembre del año en curso, se emitió certificación relativa al plazo que comprendió del día 11 de noviembre al 10 de diciembre de 2014 para la acreditación de representantes de partido político ante este Consejo Distrital Electoral, asimismo, se informa que una vez transcurrido el plazo, se levantó acta circunstanciada en la que se dejó constancia sobre la acreditación de los representantes de los partidos políticos ante el Consejo Distrital y que se da en los siguientes términos: Todos los Representantes de los Partidos Políticos Propietarios y Suplentes han quedado debidamente acreditados y en tiempo ante este Consejo Distrital Electoral No. XVIII quedando de la siguiente manera:

PARTIDO POLITICO	NOMBRE	CARGO	FECHA DE ALTA
PAN	Raúl Osorio Escobedo	Propietario	06/12/2014
PAN	Tania Ivonne Fernández Martínez	Suplente	06/12/2014
PRI	Isidro González Ramírez	Propietario	10/11/2014
PRI	Carlos Salvador Cuellar Zermeno	Suplente	10/11/2014
PRD	Alexis Flores Aburto	Propietario	06/11/2014
PRD	Manuel Ponce Alcántara	Suplente	06/11/2014
PT	Carlos García Maya	Propietario	07/11/2014
PT	Janeth Hernández Montero	Suplente	07/11/2014
PVEM	José Jaime Ampla Rubio	Propietario	10/11/2014
PVEM	Roberto Gallegos Galindo	Suplente	10/11/2014
MC	Elisa Ochoa Mejía	Propietario	10/11/2014
MC	Raquel Ortigoza Sequeiros	Suplente	10/11/2014
NA	Vicente Cesario Soto	Propietario	07/11/2014
NA	Hilda Sofía Rojas García	Suplente	07/11/2014
ES	Carlos Loman Delgado	Propietario	26/11/2014
ES	Verónica Sandoval Lozano	Suplente	26/11/2014
PH	María Eugenia González Marcos	Propietario	04/12/2014
PH	Lucía Vázquez Soto	Suplente	04/12/2014
MORENA	Gabriela Valdivia González	Propietario	10/11/2014
MORENA	María Violeta Carrasco Godínez	Suplente	10/12/2014

Handwritten signatures and stamps at the bottom of the page, including a circular stamp with a signature and the text 'P.R.I.' and 'D.A.'.

En uso de la palabra la Presidenta del Consejo manifestó que siendo las 11 horas con 27 minutos se integra a la mesa del Consejo el C. Manuel Ponce Alcántara Representante Suplente del Partido de la Revolución Democrática, posteriormente siendo las 11 horas con 33 minutos se integra el C. Raúl Osorio Eusebio Representante Propietario del Partido Acción Nacional; acto seguido se les tomará protesta de ley en los siguientes términos: C. C. Raúl Osorio Eusebio Representante Propietario del Partido Acción Nacional, C. Manuel Ponce Alcántara Representante Suplente del Partido de la Revolución Democrática; han sido acreditados ante este Consejo Distrital Electoral, para vigilar la observancia del Código Electoral del Estado de México, de los acuerdos que emita el Consejo General, e intervenir en la organización, desarrollo y vigilancia de la elección, a través de la cual se elegirá a Diputados y miembros de los Ayuntamientos del Estado de México; por lo que pregunto a ustedes: ¿Protestan guardar y hacer guardar la Constitución Política de los Estados Unidos Mexicanos, la Constitución Política del Estado Libre y Soberano de México, las leyes que de una y otra emanan y desempeñar leal y patrióticamente los deberes de su encargo?; A lo que los integrantes acreditados contestaron: Sí protesto. Si no lo hicieren así, que la Nación y el Estado de México se los demande. Les pido a los presentes por favor tomar asiento.

La Presidenta del Consejo indica al Secretario dar lectura al siguiente punto del orden del día.

El Secretario manifiesta que el siguiente punto del orden del día corresponde a Informe sobre el Convenio General de Coordinación celebrado entre el Instituto Nacional Electoral y el Instituto Electoral del Estado de México, para el desarrollo de las elecciones federal y local en el Estado de México.

La Presidenta instruye al Secretario a informar a los integrantes de este Consejo Distrital Electoral sobre el Convenio General de Coordinación celebrado entre el Instituto Nacional Electoral y el Instituto Electoral del Estado de México, para el desarrollo de las elecciones federal y local en el Estado de México, acto seguido el Secretario manifestó lo siguiente: Desde 1996, el Instituto Electoral del Estado de México (IEEM) ha celebrado convenios de apoyo y colaboración con el entonces Instituto Federal Electoral para la aportación de información, documentación electoral y los apoyos necesarios para la celebración de los comicios locales. En los procesos electorales concurrentes federal y local, cuya Jornada Electoral habrá de efectuarse el domingo 7 de junio de 2015, y teniendo como marco la última reforma constitucional en materia política electoral que modificó la denominación, estructura, funciones y objetivos del Instituto Federal Electoral para transformarlo en Instituto Nacional Electoral (INE) y su relación con los Organismos Públicos Locales entre los que se encuentra el IEEM, corresponden al INE, entre otras, las siguientes atribuciones: la capacitación electoral; la ubicación de las casillas y la designación de los funcionarios de sus mesas directivas; la integración del padrón y la lista de electores; y el establecimiento de las reglas, lineamientos, criterios y formatos en materia de resultados preliminares, encuestas o sondeos de opinión, observación electoral, conteos rápidos, la impresión de documentos y producción de materiales.

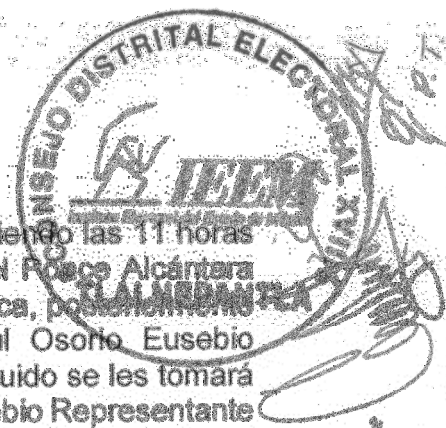

Dr. Raúl Osorio Eusebio



Dr. Manuel Ponce Alcántara

Dr. [illegible]

Dr. [illegible]

[Handwritten signatures and initials at the bottom of the page, including 'PR' and 'U.S']



electorales. A fin de dar cumplimiento a las disposiciones constitucionales y legales de la materia y de coordinar el desarrollo de las elecciones federal y local en el Estado de México a realizarse el primer domingo de junio de 2015, durante el desarrollo de la sesión extraordinaria celebrada por el Consejo General del Instituto Electoral del Estado de México el 18 de diciembre de 2014, se aprobó el Convenio General de Coordinación celebrado entre el propio Instituto y el Instituto Nacional Electoral, mediante Acuerdo N°. IEEM/CG/80/2014. El Convenio que nos ocupa contiene los siguientes apartados: -----

A. Casilla única. -----

1. Supervisores y Capacitadores Asistentes Electorales. -----
- 1.1. Reclutamiento, selección, contratación, capacitación y evaluación de Supervisores Electorales y Capacitadores Asistentes Electorales. -----
- 1.2. Distribución de Supervisores Electorales y Capacitadores Asistentes Electorales para la asistencia electoral. -----
2. Casillas electorales. -----
- 2.1. Recorridos para ubicar los domicilios propuestos para la ubicación de casillas y recorridos de examinación. -----
- 2.2. Conformación de casillas extraordinarias. -----
- 2.3. Aprobación de la lista de ubicación de casillas por parte de los Consejos Distritales del Instituto Nacional Electoral. -----
- 2.4. Reglas para la operación de las casillas especiales. -----
- 2.5. Publicaciones de la lista de ubicación de casillas en lugares públicos más concurridos de los distritos electorales federales. -----
- 2.6. Publicación y distribución de Encartes el día de la Jornada Electoral coincidente. -----
- 2.7. Notificación de la casilla en que votarán los ciudadanos residentes en secciones electorales con menos de 100 electores, o que por disposición del Consejo Distrital del INE aun teniendo más de 100 electores en Lista nominal, se corrobora que no cuentan con dicho número residiendo. -----
- 2.8. Equipamiento de los domicilios donde se instalarán las casillas. -----
- 2.9. Acreditación de representantes de los partidos políticos y candidatos independientes, tanto generales como ante mesas directivas de casilla. -----
- 2.10. Materiales electorales que se emplearán en las casillas. -----
- 2.11. Documentación electoral que se empleará en las casillas. -----
- 2.12. Integración de la documentación y materiales electorales. -----
- 2.13. Distribución de la documentación y materiales electorales a los presidentes de las mesas directivas de casilla. -----
- 2.14. Traslado de los paquetes electorales a los órganos competentes después de la clausura de las casillas. -----
- 2.15. Entrega de apoyo para la alimentación de los funcionarios de las mesas directivas de casilla. -----
- 2.16. Entrega de apoyo económico para los propietarios o responsables de inmuebles donde se instalarán las casillas. -----
3. Integración de las mesas directivas de casilla. -----
- 3.1. Primera insaculación. -----
- 3.2. Visita, notificación y primera capacitación a ciudadanos sorteados. -----

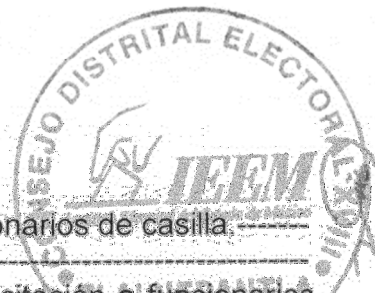

- 3.3. Lista de ciudadanos aptos para ser designados funcionarios de casilla.
- 3.4. Segunda insaculación.
- 3.5. Entrega de nombramientos, segunda etapa de capacitación a funcionarios designados, realización de simulacros y prácticas de la Jornada Electoral y sustituciones de funcionarios de casilla.
- 3.6. Materiales didácticos para la capacitación electoral.
- 3.7. Verificaciones a los procesos descritos a cargo del Instituto Electoral del Estado de México.
4. Listas Nominales de Electores.
 - 4.1. Para exhibición.
 - 4.2. Para revisión.
 - 4.3. Listas Definitivas con Fotografía para su uso en las casillas electorales.
 - 4.4. Listas Nominales de Electores producto de Instancias Administrativas y Resoluciones del Tribunal Electoral del Poder Judicial de la Federación.
 - 4.5. Reglas para garantizar la confidencialidad de los listados que se entreguen al Instituto Electoral del Estado de México.
 - 4.6. Suscripción de instrumentos jurídicos para la entrega de insumos registrales al Instituto Electoral del Estado de México.
5. Observadores Electorales.
 - 5.1. Acuerdo del Consejo General del Instituto Nacional Electoral.
 - 5.2. Recepción de solicitudes y cursos de capacitación.
 - 5.3. Acreditación.
 - 5.4. Materiales didácticos para los cursos de capacitación a observadores electorales.
6. Jornada Electoral.
 - 6.1. Sistema de Información sobre el desarrollo de la Jornada Electoral (SIJE). Información que proporcionará.
 - 6.2. Operación del SIJE.
 - 6.3. Capacitación para la operación del SIJE.
 - 6.4. Medios de comunicación.
7. Escrutinio y Cómputo de votos de las elecciones locales y federales.
8. Integración de los paquetes electorales federal y local.
9. Resultados electorales.
- 9.1. Programa de Resultados Electorales Preliminares (PREP).
10. Conteo Rápido, Encuestas por Muestreo y Encuestas de Salida.
 - B. Programas en materia registral.
 1. Campañas de actualización y credencialización.
 2. Entrega de estadísticos de Padrón Electoral y Lista Nominal al Instituto Electoral del estado de México.
 3. Generación y entrega de productos cartográficos.
 4. Situación registral de los candidatos a cargos de elección popular local.
 5. Apoyo al Instituto Electoral del Estado de México, a través de los servicios que ofrece la Dirección de Atención Ciudadana.
 6. Candidatos independientes.
 - C. Sistemas Informáticos relacionados con el Proceso Electoral 2014-2015.
 1. Seguimiento a las sesiones de órganos colegiados.

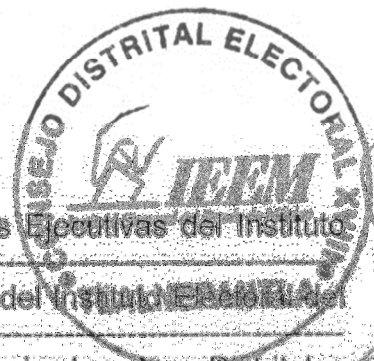

- 1.1. Sistema de Seguimiento a las sesiones de Juntas Ejecutivas del Instituto Nacional Electoral.
- 1.2. Seguimiento a sesiones de los órganos ejecutivos del Instituto Electoral del Estado de México.
- 1.3. Sistemas de seguimiento a las sesiones de los Consejos Locales y Distritales del INE.
- 1.4. Seguimiento a sesiones de órganos directivos del Instituto Electoral del Estado de México.
2. Sistema de Observadores Electorales.
3. Sistema de Ubicación de Casillas.
4. Sistema de Distribución de la Documentación y Materiales Electorales.
5. Sistema de Representantes de Partidos Políticos y de Candidaturas Independientes, Generales y ante Mesa Directiva de Casilla.
6. Sistema de información de la Jornada Electoral SIJE 2015.
7. Multisistema ELEC2015.
- D. Acceso a radio y televisión.
1. Reglamentación.
- E. Fiscalización de los recursos de los partidos políticos.
1. Requerimientos de la Unidad de Fiscalización.
- 1.1. Acuerdos del Consejo General de "EL IEEM".
- 1.2. Avisos de partidos políticos locales y nacionales que participan en las elecciones locales.
- 1.3. Avisos de aspirantes y candidatos independientes de la elección local.
- 1.4. Datos relativos al registro de aspirantes, precandidatos, candidatos independientes y candidatos.
2. Solicitudes de apoyo al Instituto Electoral del Estado de México.

Además contempla lo relativo a visitantes extranjeros, monitoreo de pautas y espacios que difunden noticias en las entidades con elección concurrente, registro de candidatos, educación cívica, difusión institucional, programa de sesiones de los Consejos. Fiscalización de los recursos de los partidos políticos, aspirantes, precandidatos y candidatos, otorgamiento de derechos de uso de aplicaciones desarrolladas por el Instituto Nacional Electoral y reglas de operación de bodegas electorales.

La Presidenta del Consejo indica al Secretario dar lectura al siguiente punto del orden del día:

El Secretario manifiesta que el siguiente punto del orden del día corresponde a: Informe sobre el acuerdo N°. IEEM/CG/77/2014 del Consejo General del Instituto Electoral del Estado de México mediante el cual se expidió la convocatoria dirigida a las ciudadanas y ciudadanos del Estado de México, interesados en postularse como candidatas y candidatos independientes a los cargos de diputados por el principio de mayoría relativa, a la LX Legislatura del Estado de México para el ejercicio constitucional comprendido del 5 de septiembre de 2015 al 4 de septiembre de 2016, y miembros de los Ayuntamientos, por el principio de mayoría relativa, que conforman el Estado de México, para el periodo constitucional comprendido del 1 de enero de 2016

Handwritten signatures and initials at the bottom of the page, including "Blanca", "PRI", and "A.A".

Handwritten notes and signatures on the right margin, including "P.T.", "P.R.", "DUE", and "P.R.D".

al 31 de diciembre de 2018, en las elecciones que se llevarán a cabo el 7 de junio; y, en su caso, informe sobre la recepción de escritos de manifestación de intención de postularse como candidatos independientes a diputados por el principio de mayoría relativa, ante el consejo distrital.

La Presidenta del Consejo instruye al Secretario para que de lectura al Informe correspondiente, en uso de la palabra el Secretario manifestó: A efecto de dar cumplimiento a las disposiciones constitucionales y legales vigentes en materia de candidaturas independientes, el Consejo General del Instituto Electoral del Estado de México, en sesión ordinaria celebrada el día 8 de diciembre del presente año, mediante su Acuerdo N°. IEEM/CG/772/18, expidió la convocatoria dirigida a las ciudadanas y ciudadanos del Estado de México, interesados en postularse como Candidatas y Candidatos Independientes a los cargos de Diputados por el principio de mayoría relativa, a la LIX Legislatura del Estado de México para el ejercicio constitucional comprendido del 5 de septiembre de 2015 al 4 de septiembre de 2018, y miembros de los Ayuntamientos, por el principio de mayoría relativa, que conforman el Estado de México, para el periodo constitucional comprendido del 1 de enero de 2016 al 31 de diciembre de 2018, en las elecciones que se llevarán a cabo el 7 de junio. Este Acuerdo dispone además que los Presidentes y los Secretarios de los Consejos Distritales y Municipales, según corresponda, serán los responsables de llevar a cabo el procedimiento relativo a la recepción, análisis y acuerdo sobre la procedencia de los escritos de manifestación de intención que se presenten en el ámbito de su competencia. Asimismo que, de manera supletoria, el Consejo General puede conocer de las solicitudes de registro presentadas por los aspirantes a candidatos independientes a los cargos a la LIX Legislatura local por el principio de mayoría relativa o a miembros de los Ayuntamientos del Estado por el mismo principio. Respecto de la recepción de escritos de manifestación de intención de postularse como candidatos independientes a diputados por el principio de mayoría relativa, ante el Consejo Distrital, me permito informar a ustedes que NO se presentaron ante este órgano desconcentrado, escritos de manifestación de intención en postularse como candidatos independientes, conforme a lo dispuesto por el artículo 13 del Reglamento para el Registro de Candidaturas Independientes del Instituto Electoral del Estado de México.

La Presidenta del Consejo indica al Secretario dar lectura al siguiente punto del orden del día.

El Secretario manifiesta que el siguiente punto del orden del día corresponde a: Informe sobre la recepción en el Consejo Distrital de solicitudes de ciudadanos mexicanos interesados en participar como observadores electorales; cursos impartidos y expedientes remitidos al Consejo Local o Distrital del INE correspondiente, acto seguido el Secretario informo lo siguiente: Señoras y señores integrantes de este Consejo, me permito informar a ustedes que, con fundamento en lo establecido en el Acuerdo del Consejo General del Instituto Nacional Electoral N°. INE/CG104/2014, hasta el día NO se han recibido en este Consejo Distrital, NINGUNA solicitud de ciudadanos que deseen participar como observadores electorales durante los procesos electorales federal y local



concurrentes 2014 -2015, de forma individual o a través de la organización a la que pertenecen.

La Presidenta del Consejo indica al Secretario dar lectura al siguiente punto del orden del día.

El Secretario manifiesta que el siguiente punto del orden del día corresponde a: **Informe de actividades de la Junta Distrital del mes de noviembre**, enseguida el Secretario dio lectura al informe correspondiente.

La Presidenta del Consejo indica al Secretario dar lectura al siguiente punto del orden del día.

El Secretario manifiesta que el siguiente punto del orden del día corresponde a: **Informe de actividades del Consejo Distrital del mes de noviembre, discusión y aprobación en su caso**, acto seguido el Secretario dio lectura al informe correspondiente, anexándose al cuerpo de la presente como Anexo 1.

Posteriormente la Presidenta del Consejo instruye al Secretario someter a votación el informe al que dio lectura, por lo que el Secretario manifestó: Señoras y señores Consejeras y Consejeros, someto a su consideración el informe de actividades del Consejo Distrital del mes de noviembre, por favor quienes estén por su aprobación, sirvanse manifestarlo levantando la mano.

El Secretario indicó que el informe de actividades del Consejo Distrital del mes de noviembre ha sido aprobado por unanimidad de votos.

La Presidenta del Consejo indica al Secretario dar lectura al siguiente punto del orden del día.

El Secretario manifiesta que el siguiente punto del orden del día corresponde a: **Presentación oportuna de la manifestación de bienes por alta.**

En uso de la palabra el Secretario informó: La Contraloría General, hace un atento recordatorio a los Vocales y Consejeros Electorales para que presenten su Manifestación de Bienes por Alta, prevista en el artículo 28 fracción II de la Normatividad de Responsabilidades de los Servidores Públicos Electorales del IIEEM a través del Sistema Automatizado de la Manifestación de Bienes y se recomienda tomen las medidas pertinentes para su oportuna presentación. Igualmente se les comunica que cuentan con un plazo de sesenta días naturales siguientes a la fecha de su nombramiento para atender dicha obligación.

La Presidenta del Consejo indica al Secretario dar lectura al siguiente punto del orden del día.

El Secretario manifiesta que el siguiente punto del orden del día corresponde a: **Asuntos generales.**

La Presidenta del Consejo precede a preguntar a los integrantes de este Consejo Distrital Electoral si tienen algún punto adicional, en su caso, que tratar en asuntos generales, de ser así, les solicito manifestarlo levantando la mano.

Finalmente la Presidenta del Consejo indica al Secretario dar lectura al siguiente punto del orden del día.

[Handwritten signatures and initials at the bottom of the page, including 'P.R.T.' and 'D.A.']

El Secretario manifiesta que el siguiente punto del orden del día corresponde a: **Clausura de la sesión**, acto seguido la Presidenta del Consejo señala que habiéndose agotado y desahogado los puntos del orden del día, se procede a clausurar la presente sesión ordinaria de este Consejo Distrital Electoral No. XVIII, con Cabecera en Tlalnepantla, siendo las 12 horas con 08 minutos del día 23 de diciembre de 2014, firmando al margen y al calce los que en ella intervinieron para constancia y para todos los efectos legales a que haya lugar.

C. ALEJANDRA JIMÉNEZ
HERNÁNDEZ
PRESIDENTA DEL CONSEJO

C. RUBÉN ESTEBAN ORTÍZ
CABRERA
SECRETARIO DEL CONSEJO

C. LETICIA GUEREGA RAMÍREZ
CONSEJERA PROPIETARIA



C. MARÍA VICTORIA AVILA
PICHARDO
CONSEJERA PROPIETARIA



C. CLAUDIA HERNÁNDEZ FLORES
CONSEJERA PROPIETARIA

C. AUGURIO HERNÁNDEZ JIMÉNEZ
CONSEJERO PROPIETARIO

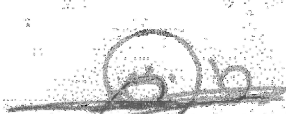
C. RENÉ DE LA ROSA SÁNCHEZ
CONSEJERO PROPIETARIO

C. JUAN RAÚL RAMÍREZ SOLORIO
CONSEJERO PROPIETARIO

C. RAÚL OSORIO EUSEBIO
REPRESENTANTE
PROPIETARIO DEL PARTIDO
ACCIÓN NACIONAL

C. CARLOS SALVADOR CUELLAR
ZERMEÑO
REPRESENTANTE SUPLENTE
DEL PARTIDO REVOLUCIONARIO
INSTITUCIONAL

Alcántara

C. MANUEL PONCE ALCÁNTARA
REPRESENTANTE
PROPIETARIO DEL
PARTIDO DE LA REVOLUCIÓN
DEMOCRÁTICA

Maya

C. CARLOS GARCÍA MAYA
REPRESENTANTE
PROPIETARIO DEL
PARTIDO DEL TRABAJO

Arriola

C. JOSÉ JAIME ARRIOLA RUBIO
REPRESENTANTE
PROPIETARIO DEL
PARTIDO VERDE ECOLOGISTA DE
MÉXICO

Rojas

C. HILDA SOFÍA ROJAS GARCÍA
REPRESENTANTE SUPLENTE DE
NUEVA ALIANZA

Valdepent

C. GABRIELA VALDEPENTAS
GONZÁLEZ
REPRESENTANTE
PROPIETARIO DE
MORENA



Esta hoja de firmas corresponde al Acta de Sesión Ordinaria del Consejo Distrital No. XVIII,
Tlalnepantla, celebrada el día 23 de diciembre de 2014.

IEEM

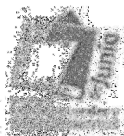

CONSEJO DISTRICTAL ELECTORAL No. XVIII CON CABECERA EN TLALNEPANTLA
 INFORME MENSUAL DE ACTIVIDADES CORRESPONDIENTE AL MES DE NOVIEMBRE DE 2014

ACTIVIDAD	FECHA DE REALIZACIÓN	OBSERVACIONES
Se convocó a los consejeros para la Sesión de Instalación del Consejo Distrital Electoral No. XVIII a los Consejeros Electorales Distritales Propietarios y Suplentes.	07/11/2014	Entre el 7 y el 8 de Noviembre de 2014.
Se dio cumplimiento a la Ley a los Consejeros Electorales Propietarios y Suplentes del Distrito Electoral No. XVIII en el Gran Hotel Atlacomulco, ubicado al Km. 57.5 de la Carretera Toluca-México, San Mateo Atlacomulco, Estado de México.	07/11/2014	
Se dio cumplimiento a los actos para la Sesión de Instalación del Consejo Distrital Electoral No. XVIII.	08/11/2014	
Se dio cumplimiento a las convocatorias de los Representantes de los Partidos Políticos y de las autoridades Convocatorias para la Sesión de Instalación del Consejo Distrital Electoral No. XVIII.	08/11/2014	Del 6 al 10 de Noviembre de 2014.
Se dio cumplimiento a la Ley a los Consejeros Electorales Propietarios y Suplentes del Distrito Electoral No. XVIII.	10/11/2014	
Se dio cumplimiento a la Sesión de Instalación del Consejo Distrital Electoral No. XVIII, en el Gran Hotel Atlacomulco, ubicado en la Av. Atlacomulco No. 62 Col. Atlacomulco, Estado de México.	10/11/2014	
Se dio cumplimiento a los compromisos a los Consejeros Electorales Distritales.	10/11/2014	
Se dio cumplimiento al Representante Propietario del Partido Revolucionario Institucional para la expedición de dos copias correspondientes a la Sesión de Instalación del Consejo y dos copias del Acta Convocatoria para el término de la Sesión de Instalación.	10/11/2014	
Se dio cumplimiento al Representante Propietario del Partido Verde Ecologista de México para la expedición de una copia correspondiente a la Sesión de Instalación del Consejo.	10/11/2014	
Se dio cumplimiento al término de la Ley de la Sesión de Instalación del Consejo Distrital Electoral No. XVIII.	14/11/2014	
Se dio cumplimiento al Representante Propietario del Partido Revolucionario Institucional para la expedición de cinco copias correspondientes al nombramiento como representante ante este Consejo.	20/11/2014	
Se dio cumplimiento al Representante Propietario y Suplente del Partido Acción Nacional a su Cuenta Social, ante este Consejo.	26/11/2014	
Se dio cumplimiento a las actividades correspondientes al mes de Noviembre.	29/11/2014	

(3 Registros)

C. ALEJANDRA VIRENEZ HERNANDEZ
 PRESIDENTA

C. RUBEN ESTEBAN ORTIZ CABRERA
 SECRETARIO

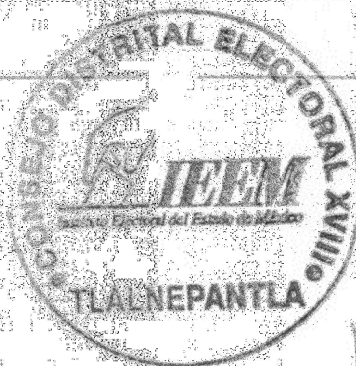

Handwritten signatures and party abbreviations: PAN, PRI, PRD, PVEM, P.P.T., D.A., and others.